ZEEHELDEN NIEUWS #6

WIJKKRANT VOOR HET ZEEHELDENKWARTIER
UITGAVE VAN BEWONERSORGANISATIE DE GROENE ELAND

JAARGANG 47 • NOVEMBER 2021
ZEEHELDENNIEUWS.NL

PAGE 3 FOR ENGLISH

Creatief kwartier > pag. 7

Volhoudbare Zeehelden > pag. 8

Dendertram > pag. 10

Buurtontmoeting Zebra > pag. 11

AFVALCONTAINERS KRIJGEN MOGELIJK QR-CODE

TEKST **REINOUT BARTH** ILLUSTRATIE **ALICE MULDER**

De gemeente staat positief tegenover het idee om op de afvalcontainers een QR-code te plaatsen. Via zo'n code kunnen mensen makkelijk informatie vinden over bijvoorbeeld andere containers in de buurt. De werkgroep Leefbaarheid & Verkeer Zeeheldenkwartier had dit idee bij de gemeente ingediend.

Vooral bij milieustraten loopt het wel eens verkeerd. Er is daar geen plek voor restafval, maar alleen voor gescheiden afval zoals plastic, karton of glas. Voor bewoners is het echter niet altijd direct duidelijk dat ze daar niet met de gewone vuilniszak terecht kunnen, en waar de dichtstbijzijnde restafvalcontainer is. Volgens Roel Bosch Reitz, voorzitter van de werkgroep Leefbaarheid & Verkeer Zeeheldenkwartier, kan een QR-code uitkomst bieden. "Met een QR-code op de container, kan een bewoner direct een kaartje te zien krijgen van andere containers in de buurt waar hij met het huisvuil terecht kan. Ook kan informatie over het gebruik van de containers in een andere taal worden gegeven."

De gemeente heeft aangegeven "positief tegenover het idee te staan" en ze nemen het mee in het huidige actieplan voor schonere straten. Het Zeeheldenkwartier zou daarbij als testwijk kunnen dienen om de QR-codes uit te proberen.

Plastic containers

Een andere vraag vanuit de wijk is of het mogelijk is om een ondergrondse container voor restafval om te zetten naar een container om plastic in te zamelen. Veel van het huisvuil bestaat uit plastic en als bewoners dat scheiden, moet men soms ver lopen naar een van de drie milieustraten in de wijk. Door een ondergrondse restafvalcontainer om te ruilen voor een ondergrondse plasticafvalcontainer wordt het de mensen makkelijker gemaakt om afval te scheiden. De gemeente laat weten dat een container in principe kan worden omgezet naar plasticafval als minstens 30 bewoners dit steunen. Wel moet er dan nog genoeg restafvalcapaciteit bij de andere containers overblijven.

Containertuintjes

Er werd veel verwacht van de zogeheten containertuintjes. Rond de afvalcontainers wordt dan groen aangelegd waardoor de bijplaatsing van afval zou verminderen. Uit een onderzoek van de gemeente blijkt dat containertuintjes niet dé oplossing zijn tegen afval dat naast de containers wordt gezet. Op de lange en vaak ook op korte termijn werd het afval naast de containers niet minder dan bij andere locaties.

Wel werden omwonenden van de containertuintjes enthousiaster over het zelf helpen schoonhouden van hun buurt en het onderhouden van het tuintje, en voelden zich daar meer bij betrokken. De gemeente wil daarom doorgaan met het plaatsen van containertuintjes, maar in beperkte mate. Het Zeeheldenkwartier staat daarbij niet hoog op de lijst omdat andere wijken meer hulp kunnen gebruiken in de strijd tegen vuil op straat.

QR-code staat voor 'Quick Response Code' en is net zoiets als een streepjescode maar dan met blokjes. De code kan door een smartphone gelezen worden, die er vervolgens een actie mee kan uitvoeren. Vaak zit er een link in om naar een bepaalde website op internet te gaan.

Wijkagenda

Donderdag 11 november 19.00 - 20.00 uur
Sint Maarten op het Prins Hendrikplein

Zaterdag 13 november
Rijtoer Sinterklaas door de wijk

Maandag 15 november
Elandvergadering in de Heldenhoek
Zaal open 19.30 uur / Start 20.00 uur
Speciale gast: Wethouder Robert van Asten over zijn (nieuwe) parkeerbeleid

Vergaderingen werkgroep Leefbaarheid en Verkeer*
Donderdag 18 november 19.30 uur
Donderdag 16 december 19.30 uur

Vergaderingen bestuur Bewonersorganisatie*
Woensdag 8 november 19.30 uur
Woensdag 15 december 19.30 uur

*** a.u.b. een week vooraf aanmelden via secretariaat@groene-eland.nl***

COLOFON

REDACTIEADRES ZEEHELDENNIEUWS
ELANDSTRAAT 88 A
2513 GV DEN HAAG
070-3560410
ZEEHELDENNIEUWS.NL
INFO@ZEEHELDENNIEUWS.NL

HOOFDREDACTEUR
LAURENS SCHRIJNEN

REDACTIE
REINOUT BARTH
GIJS VAN GINNEKEN
ELS KRUIK
WYBE VAN DE KUINDER
HEDI LOUWERSHEIMER
RENÉ MORS
LAUREN ROMIJN
LAURENS SCHRIJNEN
MARIEKE OP HET STRAND

CORRECTIES EN VERTALING
TINY MULDER
CINDY HOCK

ILLUSTRATIES/GEDICHT
ALICE MULDER
ALEXANDER FRANKEN

OPMAAK
MANDY BRONSGEEST
(ORANJEBRUIN GRAFISCH ONTWERP)

SECRETARIAAT
TRUDY HOLLANDER

DRUK HEMU GRAFISCHE DIENSTVERLENING
OPLAGE 6.000

BESTUUR BEWONERSORGANISATIE ZEEHELDENKWARTIER
GUINE MOERMAN - VOORZITTER (A.I.) /PENNINGMEESTER
WYBE VAN DE KUINDER – SECRETARIS

ADVERTEREN IN DEZE KRANT?
Stuur een bericht naar
info@zeeheldennieuws.nl

VOLGENDE UITGAVE 10 DECEMBER 2021
KOPIJ DEADLINE 18 NOVEMBER 2021

VOLG HET ZEEHELDENNIEUWS OP ONZE SOCIAL MEDIA:
/zeeheldennieuws
@zeeheldennieuws
@zeeheldennieuws

EN DE BEWONERSORGANISATIE:
@bozeehelden

De redactie aanvaardt geen aansprakelijkheid voor eventuele onjuistheden en behoudt zich het recht voor om ingezonden kopij in te korten of niet te plaatsen.

TELEFOON NUMMERS

BEWONERSORGANISATIE	070 356 0410
POLITIEBUREAU JAN HENDRIKSTRAAT /WIJKAGENT	0900 8844
HANDHAVING/INSPECTIE	14070
STADSBEHEER INFO	14070
GROF VUIL / OP AFSPRAAK	070 366 0808
BUURTBEHEERBEDRIJF BBOZ	070 361 5990
SOCIALE RAADSLIEDEN	070 353 7500
HAAGSE WETSWINKEL	070 353 7844
JURIDISCH LOKET	0900 8020
STEUNPUNT HUISELIJK GEWELD	070 346 97 17
DOKTERSNACHTDIENST	070 346 9669
OUDERENWERK CENTRUM	070 205 2270
ZORGCENTRUM OP DE LAAN	070 375 1300
MAALTIJDEN HELDENHOEK	070 205 2270
MAATSCHAPPELIJK WERK	070 205 2000
WIJKBUS STAP-IN (op werkdagen van 09.00 – 10.00 uur)	070 352 0416
SERVICEPUNT XL	070 205 22 90
BURENHULP	070 205 26 00
BEGELEIDEN & RIJDEN	070 205 27 00

BEWONERSORGANISATIE ZEEHELDENKWARTIER DE GROENE ELAND

TEKST **GUINEVERE MOERMAN**

Ahoy Zeehelden,

Het bestuur heeft besloten de jaarvergadering (**'Eland-vergadering'**) dit jaar door te laten gaan.
De datum is vastgelegd op **maandag 15 november 2021 om 19.30 uur in de Heldenhoek.**

In de jaarvergadering zullen naast het bestuur ook de werkgroepen toelichting geven op wat er het afgelopen jaar is gebeurd en welke activiteiten er zijn georganiseerd. Ook zal er financiële verantwoording worden gegeven over het ontvangen en bestede subsidiegeld.

De laatste jaarvergadering - vóór Covid - was in november 2019. We hopen op een vanouds mooie opkomst. Er is plaats voor 70 personen. Gelieve op tijd te komen. De inloop is om 19.30 uur, de start van de vergadering om 20.00 uur.

Na de pauze kunnen we in gesprek gaan met de verkeers-wethouder, Robert van Asten, over zijn (nieuwe) parkeerbeleid.

We zijn blij dat we een nieuw bestuurslid kunnen verwelkomen. Stephan Swinkels heeft zich aangemeld en draait al een paar maanden mee als kandidaat-bestuurslid. Na verwoede pogingen om nieuwe bestuursleden te werven hebben zes buurtgenoten zich aangemeld. Twee van hen hebben zich inmiddels terug-getrokken en twee hebben averij opgelopen en gaan buiten het Zeeheldenkwartier wonen. Dan is er nog een buurtgenoot die zich heeft aangemeld, maar die hebben we nog niet gesproken; de postduif is onderweg.

Het plan is nu om begin 2022 een vergadering te organiseren om te stemmen over nieuwe bestuursleden. Aangezien Kizzy Weber is gestopt en de termijn van Wybe afloopt, ben ik dan zonder nieuwe bestuursleden nog de enige bestuurder. Mochten er nog geïnteresseerden zijn die deze klus met mij (en hopelijk Stephan) willen opknappen, meld je dan aan! Het bestuur zou uit 3-5 leden moeten bestaan.

Ik heb van de burgemeester persoonlijk een brief ontvangen waarin hij zegt dat hij de coffeeshopproblematiek zeer serieus neemt na onze inspraak in de raadscommissievergadering op 8 september. Hij gaf aan de stadsdeeldirecteur aan te spreken op de participatiemogelijkheden. Ik ben benieuwd wat dit gaat brengen. Hopelijk komt er verlichting en kan de coffeeshopdichtheid in onze wijk omlaag. Dit zou de leefbaarheid in de woonstraten veel goed doen. We houden koers!

Voor wat betreft de nieuwe tram 16, heeft Laurens Schrijnen, als adviseur van het bestuur, wethouder Robert van Asten uitgenodigd voor een gesprek over de impact van de tram op onze wijk.

Dan is er nog 11-11-2021: Sint Maarten! Kinderen lopen zingend door de wijk en bellen aan bij mensen die een kaarsje laten branden voor het raam of bij de voordeur. Zo rond 18.30 – 19.30 zullen de vaak nog heel jonge buurtbewoners door de wijk struinen met hun lampionnetjes. Ze vragen snoepgoed!

De Bewonersorganisatie probeert samen met Grand Café Victoria een bijeenkomst voor de kinderen te organiseren op het Prins Hendrikplein van 19.00-20.00 uur met lichtjes en chocomelk voor de kinderen. We hopen dat dit gaat lukken met de vergunning.

Vriendelijke groet,

Guinevere Moerman

NIEUW BESTUURSLID: STEPHAN SWINKELS

Sinds december vorig jaar ben ik Zeeheld. Na in het Benoordenhout en de Archipel te hebben gewoond, kon ik de lokroep van het centrum niet weerstaan. Wat hebben we een prachtige plek in een nog prachtigere stad. Het Zeeheldenkwartier bruist! Maar het is ook een gebied waar nog veel te doen is en waar een vinger aan de pols gewenst is! Wie de lokale kranten volgt, weet wat er allemaal speelt. En alles wat nu met liefde 'stads' wordt genoemd kan ook zo kantelen naar 'overlast'. Leefbaarheid, veiligheid, woonplezier, vernieuwing en ondernemerszin zijn kernwoorden. Aangezien ik me voor deze zaken graag wil inzetten, word ik met plezier bestuurslid van onze bewonersorganisatie. Ik hoop op uw steun!

Naast echtgenoot en vader van vier opgroeiende kinderen, ben ik advocaat bij een groot internationaal kantoor. In die hoedanigheid reis ik veel en kom dus ook in veel andere steden en wijken. Wie weet kunnen we wat leren van Brooklyn, Prenzlauerberg en Montmartre!

Stephan Swinkels

WASTE CONTAINERS MAY RECEIVE QR CODE

TEXT **REINOUT BARTH** TRANSLATION **TINY MULDER / CINDY HOCK** PHOTO **WYBE VAN DE KUINDER**

The municipality is favourably disposed to the idea of placing a QR code on the waste containers. For example, the code makes it easy for people to find information about other containers in the district. The working group 'Livability & Traffic Zeeheldenkwartier' had submitted this idea to the municipality.

Especially at waste disposal centres, things can sometimes go amiss. There is no place for residual waste, but only for separated waste, like plastic, cardboard or glass. For residents, however, it is not always immediately clear that they cannot go there with their ordinary rubbish bag, and where the nearest residual waste container is. According to Roel Bosch Reitz, chair of the working group 'Livability & Traffic Zeeheldenkwartier', a QR code can help. "With a QR code on the container, a resident can immediately see a map of other containers in the district where they can go with their household rubbish. And information about the use of the containers can also be made available in a different language."

The municipality indicated that it is "favourably disposed" to the idea and they are including it in the current action plan for cleaner streets. The Zeeheldenkwartier could serve as a pilot district to try out the QR codes.

PLASTIC CONTAINERS

Another question from the district is whether it is possible to convert an underground container for residual waste into a container for the collection of plastic. Much of the household rubbish consists of plastic, and when residents separate this rubbish, they sometimes have to walk a long way to one of the three recycling points in the district. By converting an underground residual waste container into an underground plastic waste container, it is made easier for people to separate their rubbish. The municipality informs us that a container can basically be converted for the collection of plastic waste if at least 30 residents support this. However, sufficient residual waste capacity must remain available in the other containers.

CONTAINER GARDENS

Much was expected of the so-called container gardens. Green is planted around the waste containers, which would reduce the amount of rubbish left alongside them. A study by the municipality shows that container gardens are not the solution to the problem of rubbish left alongside the containers. In the long and often also in the short term the rubbish left alongside the containers was no less than at other locations.

Residents living near the container gardens did become more enthusiastic about helping to keep their district clean and maintain the garden, and they felt more involved in it. The municipality therefore wants to continue to place container gardens, but to a limited extent. The Zeeheldenkwartier is not high on the list because other districts could use more help in the battle against rubbish on the streets.

QR code stands for 'Quick Response Code' and is similar to a barcode but with blocks. The code can be read by a smartphone, which can then use it to perform an action. Often, the code contains a link to a certain website on the Internet.

Kapvergunning 43 bomen verleend

TEKST EN FOTO **REINOUT BARTH**

De gemeente heeft een vergunning verleend om 43 bomen in voornamelijk het Zeeheldenkwartier te mogen kappen. De bomen moeten weg voor de komst van de nieuwe, bredere tram.

De gemeente is begonnen met de voorbereidingen om de nieuwe, bredere tram 16 door het Zeeheldenkwartier en Duinoord te kunnen laten rijden. Als eerste actie is nu de kapvergunning verleend voor alle bomen die hiervoor weg moeten: zie QR. Het gaat om vrijwel alle bomen in de Vondelstraat, negen bomen op de Laan van Meerdervoort en drie enorme kastanjes op de Waldeck Pyrmontkade op de rand van onze wijk. Volgens de gemeente is de bomenkap nodig, omdat het anders niet mogelijk is alle werkzaamheden uit te voeren. Na afloop van de werkzaamheden plant de gemeente nieuwe bomen. De gemeenteraad is afgelopen 14 juli akkoord gegaan met de plannen voor de nieuwe tram, waar deze bomenkap onderdeel van uitmaakt.

Guine Moerman van bewonersorganisatie Zeeheldenkwartier vindt het een gemiste kans dat de gemeente geen plan heeft gemaakt om bomen te sparen of te verplaatsen. "De gemeente zou toch meer moeten doen, zeker vanwege de toenemende hittestress en wateroverlast. Bomen doen daar veel goeds voor." Ze verwijt de gemeente bovendien een gebrek aan toekomstvisie. "De bomen op de Vondelstraat staan er pas 25 jaar en net nu ze echt wat gegroeid zijn, worden ze weer gekapt. Wat als de nieuwe boompjes die straks worden geplant over dertig jaar ook groot zijn en niet meer passen? De gemeente zou meer moeten doen voor een toekomstvast plan."

De Bomenstichting Den Haag had voor de besluitvorming nog aangegeven dat er technieken zijn om veel bomen te kunnen sparen en toch de werkzaamheden uit te voeren. Dit alternatieve plan heeft het niet gehaald.

STRAATVERHALEN

Verhalen liggen voor het oprapen, op straat, om de hoek of aan je voeten. In 'Straatverhalen' telkens een korte vertelling over een plek of gebeurtenis in het Zeeheldenkwartier.

WOONTORENS

Wees gerust, voorlopig zijn er geen plannen om torens van dertig etages en meer in het Zeeheldenkwartier te plaatsen. Van dit gebouw op de foto staan er twee naast elkaar, voorlopig worden ze 'The Roofs' genoemd. Je ziet ze dagelijks 'groeien' als je over de Utrechtsebaan Den Haag binnenrijdt. Die onverwachte uitsteeksels, die zich aan de bovenkant van het bouwwerk bevinden en die de torens wel iets speciaals geven, zijn de glijbekistingen, een onderdeel van de gebruikte bouwmethode. Die zitten niet meer aan de zijkanten als het gebouw wordt opgeleverd. Eigenlijk jammer, want ze geven die torens wel iets speciaals. Deze woontorens, goed voor ruim duizend huurders, worden als je vanuit het Zeeheldenkwartier komt rechts achter het Centraal Station opgetrokken.

Vanaf Amare - ons nieuwe, bijna voltooide, kostbare cultuurpaleis - richting Centraal Station ontstaat een totaal andere wijk dan wij hier gewend zijn. Geen laagbouw, geen kleine gezellige winkeltjes, lunchrestaurants en kroegen, maar een openbare ruimte die bestaat uit grote pleinen tussen de kolossen waar alleen in woontorens wordt gewoond en die verder omgeven zijn door kantoren, ministeries en grote warenhuizen. Ook de Tweede Kamer heeft zich er (tijdelijk) gevestigd. Alleen, als je op zoek bent naar een coffeeshop zal je voorlopig naar het Zeeheldenkwartier moeten afreizen, want daar is bij de bouw niet in voorzien. Misschien toch een aardige suggestie om er een op het Anna van Buerenplein te vestigen.

TEKST EN FOTO **WYBE VAN DE KUINDER**

NAAMGEVERS

VAN HET ZEEHELDENKWARTIER

BEN FERENCZ
(1920)

ONVERMOEIBAAR VOORVECHTER VOOR VREDE EN RECHT

TEKST **RENÉ MORS**

Benjamin Berell Ferencz werd op 11 maart 1920 geboren in Transsylvanië. Die van oorsprong Hongaarse provincie werd na de Eerste Wereldoorlog door Roemenië geannexeerd. Zijn ouders waren straatarme Hongaarse joden die in het kader van de 'Roemenisering' van de provincie door het nieuwe bewind werden gediscrimineerd en vervolgd. Toen Ben 10 maanden oud was vluchtte het gezin per schip naar de Verenigde Staten. Ben spotte daar later over dat ze derde klasse reisden omdat er geen vierde klasse was. In de VS vond zijn vader werk als conciërge van een flatgebouw in de vanwege de hoge criminaliteit beruchte New Yorkse wijk Hell's Kitchen. Het gezin leefde in de kelder van dat flatgebouw. Na de middelbare school ging hij, omdat het gratis was, studeren aan het City College of New York. Daar behaalde hij de bachelorgraad in de sociale wetenschappen. Dankzij een beurs kon hij daarna verder studeren aan de prestigieuze Harvard Law School waar hij in 1943 afstudeerde.

Na zijn afstuderen meldde Ben zich als vrijwilliger voor het leger om deel te nemen aan de Amerikaanse oorlogsinspanning. Bij de luchtmacht en de paratroepen werd hij vanwege zijn geringe lengte (1,46 m.) afgewezen. Uiteindelijk kwam hij terecht bij de artillerie waarmee hij in 1944 naar Europa ging. Hij was typist van zijn eenheid en was niet betrokken bij gevechtshandelingen. Al snel werd hij vanwege zijn opleiding overgeplaatst naar een speciale afdeling van de juridische sectie van het leger van generaal Patton, dat belast was met het verzamelen van bewijsmateriaal van Duitse oorlogsmisdaden. Na de oorlog keerde hij terug naar de VS en bereidde zich voor op een carrière als advocaat. Maar voordat het zo ver was werd hij door het ministerie van Defensie uitgenodigd om mee te werken aan de berechting van Duitse oorlogsmisdadigers. Ben Ferencz ging, nu als burger en inmiddels getrouwd, met zijn vrouw weer naar Duitsland en zette in Berlijn het 'Office of Chief Counsel for War Crimes' op. Hij ging verder met zijn zoektocht naar bewijsmateriaal voor de vervolging van de kopstukken, artsen, rechters, legerleiders en industriëlen van het naziregime.

Tijdens zijn speurtocht naar bewijsmateriaal stuitte Ferencz op een enorme hoeveelheid informatie over de activiteiten van de 'Einsatzgruppen'. Dat waren groepen SS'ers en SD'ers die tot taak hadden om in de net door het leger op de Sovjet–Unie veroverde gebieden zo veel mogelijk joden, zigeuners, verzetslieden, communisten en iedereen die zij als een bedreiging zagen, te liquideren. Die zogenoemde 'Ereignismeldungen' waren geheime rapporten waarin nauwkeurig stond opgesomd hoeveel executies deze moordeskaders hadden uitgevoerd. De 'Einsatzgruppen' bleken in totaal ongeveer een miljoen mensen te hebben vermoord. Ferencz vond dat deze gruweldaden niet onbestraft mochten blijven, maar de beschikbare menskracht ontbrak om nog een proces op te zetten. Daarop bood Ferencz aan het zelf te gaan doen. Dat leidde ertoe dat hij, zonder ook maar een woord in een rechtszaal te hebben gesproken, op 27–jarige leeftijd hoofdaanklager werd van het Einsatzgruppenproces. In dat proces stonden 24 voormalige SS– en SD–leiders terecht die verantwoordelijk waren voor de moordpartijen. Vanwege zijn geringe lengte hield Ben Ferencz zijn openingspleidooi staand op twee dikke boeken. Hoewel Ferencz vond dat deze gruwelijke misdaden bestraft moesten worden, was wraak niet zijn voornaamste drijfveer. Belangrijker vond hij dat het tribunaal zou uitspreken dat mensen het recht hebben om in vrede en waardigheid te leven, ongeacht ras of religie. Dat heeft het tribunaal bij de uitspraak ook gedaan.

Na de Neurenbergprocessen is Ben Ferencz in Duitsland gebleven en heeft hij zich ingezet voor de teruggave van door de nazi's geroofde joodse eigendommen.

Ben en zijn vrouw hadden inmiddels vier kinderen gekregen en het gezin keerde in 1956 terug naar de VS waar Ferencz ging werken als advocaat. In 1970 stopte hij daarmee om zich volledig in te zetten voor de wereldvrede. Hij schreef een groot aantal boeken over internationaal (straf)recht en was een krachtig pleitbezorger van het Internationaal Strafhof. Benjamin Ferencz heeft vele prestigieuze en internationale prijzen gekregen voor zijn niet aflatende strijd voor wereldvrede en gerechtigheid.

Benjamin Ferencz' levensmotto en tevens het kenteken van zijn auto is: 'Law, not War'.
Hij is inmiddels 101 jaar oud en woont in Florida.

TEKST **HEDI LOUWERSHEIMER**

IN DE KOMBUIS

De kombuis is een scheepskeuken. In deze rubriek maken we een keuze uit de vele restaurants en lunchcafés die het Zeeheldenkwartier rijk is en beschrijven wij de passie van de koks.

Op de groene gevel op de hoek Zoutmanstraat en Van Speijkstraat prijkt sinds een maand een nieuw logo op de ramen. Hier is de tweede vestiging aangemeerd van soepbar KOM. Een welkome aanwinst nu de winter in aantocht is en een warm kommetje soep alles is wat je wilt om warm te worden. De naam is in ieder geval zeer uitnodigend.

Paco Bleeker (28) is een jonge ondernemer met ambitie. Een jaar geleden opende hij samen met studievriend Caspar de eerste duurzame fastfood vestiging onder het Strijkijzer bij Hollands Spoor. De twee bedrijfskundigen doen het goed. Nauwelijks een jaar later is de tweede vestiging geopend in het Zeeheldenkwartier, waar Paco alleen aan het roer staat.

Paco heeft een passie voor gezonde en verse vegetarische producten en op de kaart zijn de heerlijkste soepen te vinden. Wanneer hij spreekt over zijn bedrijfsformule wordt zijn grootste passie pas duidelijk: duurzaam en persoonlijk ondernemen. Wat hem betreft gaat zijn vegan fastfoodformule de wereld veroveren.

Bij binnenkomst wordt meteen duidelijk dat deze kombuis net even anders is dan we kennen in onze buurt. Want waar staan die pannen soep te pruttelen? Gaat deze kapitein zonder beschuit scheep? Paco heeft voor de bereiding van de soepen een extern bedrijf gevonden, die de soepen kant en klaar aanlevert. Zijn ambitie is immers dat zijn keten groot(s) gaat groeien en daar is zijn externe kombuis alvast op ingericht.

Bij KOM worden alleen eerlijke en verse ingrediënten gebruikt. Ook wil deze ondernemer zo weinig mogelijk afval creëren en gebruikt daarom zoveel mogelijk herbruikbare verpakkingen. Eten dat over is wordt niet weggegooid, maar weggegeven. Het liefst zou Paco willen dat mensen hun eigen soepkom of pannetje meenemen om te laten vullen.
Dat kan niet altijd en wie de deur niet uit wil, kan gewoon bestellen en thuis laten bezorgen. Er zijn zelfs abonnementen verkrijgbaar.

Behalve soep zijn er ook panini's, chili's, pasta's en vegan zoetigheden te krijgen. Deze komen wél uit eigen kombuis. De bereiding daarvan doet Paco met een steeds enthousiaster wordend team van inmiddels zeven mensen.

De fijne ontvangst in de Zoutmanstraat vandaag is van Inna. Logisch haar toe te voegen aan de KOM-bemanning, want Inna heeft een Zeeheldenhart. Bovendien kennen we haar al van de meest geweldige bar van de buurt. Tijdens het Zeeheldenfestival heeft zij vanuit de Natte Reigâh menig biertje getapt en wij hopen dat ze dat aankomende zomer weer komt doen. Zouden we bij de volgende editie ook soep kunnen verkrijgen?

Wie bij de term fastfood denkt aan een onpersoonlijke en snelle bediening heeft het mis. Hier wordt tijd genomen voor iedere klant en geluisterd naar de wensen van de buurt. In korte tijd lijkt KOM dan ook de buurt veroverd te hebben. De buurt kan meebeslissen over alles wat ze doen en heeft er onder andere voor gezorgd dat de Oosterse pompoensoep vast op de kaart blijft. Typisch KOM.

Ook wat in de soep te brokkelen?

KOM - Zeehelden
Zoutmanstraat 70A
2518 GS Den Haag
Openingstijden: dagelijks 12.00 - 20.00 uur
kenjekom.nl / zeehelden@kenjekom.nl
+ 31 6 200 66 743

BUREN

TEKST EN FOTO'S **GIJS VAN GINNEKEN**

Straatje gezellig groen maken

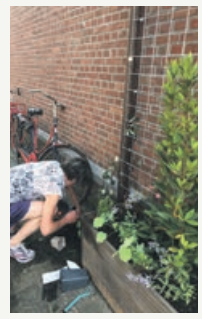

Het besef, dat vergroening helpt bij een betere leefomgeving is natuurlijk ook in onze wijk doorgedrongen. Wethouder Liesbeth van Tongeren heeft van vergroening ook gemeentebeleid gemaakt. Den Haag deelt in november 1400 bomen uit, heeft begin oktober de Gouden Schep ontvangen als kampioen 'NK Tegelwippen' en organiseerde op 9 oktober een boomspiegelfeest (Operatie Steenbreek). Maar mooie initiatieven om daken te vergroenen in het Prins Hendrikhofje en het verzilveren van de duurzaamheidsprijs voor het plan om zonnecellen op het dak van de parkeergarage in de Prins Hendrikstraat te plaatsen, bleven mooie beleidsvoornemens. Leuke acties, maar veel merken wij hier niet van in het Zeeheldenkwartier.

Zelf doen

Kortom, als wijkbewoners zelf het initiatief nemen en de groene handen uit de mouwen steken, kunnen er best leuke acties ontstaan en daar wil de gemeente echt wel een bijdrage aan leveren.Wij mogen best trots zijn op wat er al bereikt is, zoals de speeltuin in de Tasmanstraat en de tuin in de Roggeveenstraat, die door de bewoners zelf worden onderhouden. Goede voorbeelden doen volgen, zo ook bij Tessa van Kuyvenhoven uit de Van Kinsbergenstraat. Als interieurarchitect was zij altijd al gericht op het inrichten van creatieve kantoren en de invloed van groene kantoortuinen op het welzijn van medewerkers. Het leek haar wel wat om na actief te zijn geweest in de zeeheldentuin ook te onderzoeken wat voor mogelijkheden er waren om de straat te vergroenen. Via een online groenmeeting was de weg naar subsidie vanuit de gemeente snel gevonden. Tessa maakte een beplantingsplan voor het vergroenen van de Van Kinsbergenstraat, en de groenbeheerder van de gemeente Gerrit van der Hut bleek graag bereid te helpen. Prachtige plantenbakken, die langs de A4 in de schaduwhoek stonden te verpieteren, werden versleept naar de Van Kinsbergenstraat en van een rekje voorzien. En de door Tessa geselecteerde planten in het beplantingsplan werden meegeleverd.

Straatapp

Via de straatgroepsapp werden straatbewoners gemobiliseerd om er op 17 juli een gezellige plantdag van te maken. Met een acht vrouw/man sterke ploeg werden er heel wat stoeptegels gelicht en boomspiegels verfraaid en was de straat binnen één ochtend veel groen rijker. Eigenlijk een kleine moeite en leuk om met de straat weer iets samen te doen. De spontane barbecue erna was gezellig en goed voor de cohesie in de straat. De straatapp heeft zijn waarde al bewezen. Bewoners hebben zich opgeworpen als 'ogen in de straat' en ontfermen zich over het onderhoud van het aangebrachte groen, het verwijderen van troep rond afvalcontainers en andere ongeregeldheden in de straat.

En verder…

Kansen om toch ook daken in het Zeeheldenkwartier te vergroenen en andere straten enthousiast te krijgen zoals Tessa heeft gedaan, verdient meer navolging. Er wordt ook al vooruit gedacht om vanuit de wijk een bijdrage te leveren aan het beplantingsplan (is dat er eigenlijk wel?) voor het vergroenen van het Prins Hendrikplein en de Zoutmanstraat, wanneer die volgend jaar op de schop gaan in verband met de upgrade van lijn 16.

Zie jij ook kansen om je straat groener te maken? Laat je inspireren door de onderstaande *artist impression* van het Prins Hendrikhof voor een mogelijke groene toekomst voor de wijk. Laat het de redactie weten en wij helpen je verder, mocht dat nodig zijn. Het goede voorbeeld van de Van Kinsbergenstraat kan daarbij helpen.

BUREN

EEN VERSLAG VAN **ELS KRUIK EN GERARD VAN DEN ENDE**

Woongroep Van Speijk

De geluiden verraden dat je in de stad bent, een tram tingelt, een auto trekt op, maar ook kwetteren er parkieten en landt er een duif in de sering. In het warme avondzonnetje zit een groepje mensen een wijntje te drinken en te praten. Ze kennen elkaar goed, het zijn buren, maar ze delen ook een gezamenlijke tuin.

In haar gezellig ingerichte woning praat ik met Nelleke Cornelissen en haar buurman Gerard van den Ende over de bijzondere woonomgeving waarin zij wonen: de Woongemeenschap Van Speijk, gelegen in de Van Speijkstraat.

Nelleke: "Ruim 22 jaar geleden zijn vier van oorsprong statige herenhuizen uit 1878 – tot kort daarvoor in gebruik bij het Groene Kruis – verbouwd tot 14 appartementen voor 50-plussers. De bewoners delen een gezamenlijke ruimte en een grote stadstuin. De driekamerwoningen zijn allen voorzien van een eigen keuken, badkamer en berging en zijn verdeeld in zeven woningen in de vrije sector en zeven in de sociale sector in het hoge segment." Met Vestia, de verhuurder, zijn afspraken over gebruik en bewoning vastgelegd in een beheerovereenkomst, de belangrijkste afspraak is dat bij het vrijkomen van een woning de vereniging bepaalt wie er in komt.

Tijdens het gesprek met Nelleke en Gerard ontmoet ik ook Maryse, de enige bewoonster nog die er vanaf het begin woont. Haar verhalen over het wel en ook wel eens wee door de jaren heen geven een beeld van een actieve groep mensen die, naast hun eigen bestaan, samen met de andere bewoners wandel- en fietstochten maken, het museum bezoeken, muziek maken en dagjes uit gaan. Daarnaast is omzien naar elkaar en een helpende hand bieden een vanzelfsprekende zaak.

Veel is er veranderd sinds in 1999 de eerste bewoners arriveerden. Het mededelingenbord is vervangen door een groeps-app en op de parkeerplaats staat de eerste deelauto. Maar de dynamiek is gebleven, Bijna iedereen heeft een volle agenda. Never a dull moment!

Om het voortbestaan van de woongroep ook in de toekomst zeker te stellen is het bestuur van de vereniging Woongemeenschap Van Speijk voortdurend op zoek naar mensen, 50+, die zich aangetrokken voelen tot deze vorm van samenwonen en op termijn wel zouden willen deelnemen.

In de gezamenlijke ruimte (door de bewoners 'De Kombuis' gedoopt) zijn twee bewoners en een hulpkracht druk bezig om nieuw laminaat te leggen. De muren zijn kort daarvoor geschilderd en het keukenblok is aangepast. Als binnenkort de coronamaatregelen worden versoepeld, kan er weer meer georganiseerd worden: samen eten, bridgen, klaverjassen, of onverwacht een kop thee of een glas wijn met elkaar drinken.

De bewoners hebben er zin in.

Creatief Kwartier

SLAPEN IN EEN JUWELENKISTJE

TEKST **MONIEK DE BLIJ** FOTO'S **VERENIGING HENDRICK DE KEYSER**

De edelstenen van de stad worden de monumentale en met zorg gerestaureerde woonhuizen aan straten, pleinen en grachten wel genoemd. Voor het net geopende museumhuis De Quack in onze wijk, met zijn met bladgoud belegde panelen en in marmer geschilderde lambrisering, is dat niets te veel gezegd.

Jan de Quack was sierkunstenaar. Veel geld verdiende hij niet…* Hoewel, dat weten we niet zeker. Wel weten we dat hij graag hogerop wilde. En de Elandstraat 12 bood hem daartoe een uitmuntende kans. In dit huis kon hij zijn grote vaardigheden als sierkunstenaar tonen aan de gegoede Haagse burgerij in het begin van de 20e eeuw. De sierkunst van de Art Nouveau had hij goed in de vingers.

Hoewel het 'slechts' een rijtjeshuis was in het Zeeheldenkwartier, had het pand dat hij in 1902 kocht een deftig uitzicht: op de Koninklijke Stallen. "Het huis werd een toonzaal van zijn kunnen," zegt Marije Strating, coördinator van het huis namens Vereniging Hendrick de Keyser, de club die monumentale panden koopt en restaureert. Ze ontvangt ons in de salon op de eerste verdieping, met koffie uit porseleinen Art Nouveau-kopjes. De Quack (1864–1941) ontwierp beroepshalve, vertelt ze. Tegeltableaus en kapitelen (de kronen op zuilen), die onder meer te zien zijn in het Rijksmuseum; sierlijsten langs plafonds en ornamenten voor in het midden; rozetten en guirlandes voor bijvoorbeeld schoorsteenmantels, en nog veel meer. Sierkunstenaar, een vak tussen kunst en ambacht, bestaat als beroep niet meer. Industrieel ontwerper komt er misschien nog het dichtste bij. Ook had Jan architectonische vaardigheden. Dat blijkt wel uit de uitbouw die hij toevoegde aan de achterzijde van het vrij kleine huis, waardoor de deftige stallen nog beter te bewonderen zijn. Ook bouwde hij daar een 'traptoren', een bijzondere 'koker' van baksteen, rustend op stalen pilaren, wellicht geïnspireerd op de stalen Eiffeltoren op de Wereldtentoonstelling in 1899, van 'ijzerkunstenaar' Gustave Eiffel. Aan de voorzijde van het huis voegde Jan bovendien nog een erker toe, die het pand meer allure gaf.

Graag had hij als architect willen werken en daarvoor vroeg hij toestemming aan Rijksbouwmeester Pierre Cuypers, architect vanhet Rijksmuseum en het Centraal Station in Amsterdam, én ontwerper van de Koninklijke troon trouwens, waarop de vorstelijke derrière nog steeds rust. De brief waarin Cuypers hem antwoord gaf – nee, al mocht hij dan wel 'architect' achter zijn naam zetten – hangt in De Quacks werkkamer op de zolder van het huis. Vereniging Hendrick de Keyser liet er voor de restauratie een fraai 'schriftbehang' van maken, aldus Marije Strating, waarmee het bescheiden kamertje nu beplakt is. Omdat Jan zeer standbewust was, liet hij op de zolder een muurtje optrekken zodat hij niet de

dienstbode kon tegenkomen, die daar ook sliep. Haar domein was uiteraard de keuken, waarin de gasten van Huis De Quack nu hun kopje koffie kunnen zetten. Prachtig zijn de oude 'schildpadtegeltjes' in de nis van het fornuis. De vereniging beschikt over een netwerk van ambachtslieden die nog verschillende houtsoorten kunnen schilderen, met knoesten en al, en marmer, zo natuurgetrouw dat zelfs de aansluiting van de marmeren panelen geschilderd is op de lambrisering. Rondom de houten panelen van de suitedeuren prijken streepjes bladgoud, en in de ruiten van de schuifdeuren is een verfijnd natuurtableau geëtst, met de voor de Art Nouveau zo typerende bladvormen. U kunt er zelf van genieten als u in dit zo zorgvuldig gerestaureerde en opgepoetste juwelenkistje gaat logeren. Informatie vindt u op museumhuizen.nl

* Vrij naar Elsschot

De zee heeft nieuwe helden nodig
die vol goede moed
op hoop van zegen
met netten
of hengels
zwemmend
of duikend desnoods
jagen op alles
wat niet in haar thuishoort
totdat ze weer schoon is
totdat ze weer zuiver
weer leefbaar
bruisend
weer mooi is

De zee heeft nieuwe helden nodig
en de meren
en de grachten
en de sloten
en de plassen
en de vennen
en de vijvers
ook

Alexander Franken

Kunstagenda

Beeld en Geluid
MuseumJeugdUniversiteit
t/m 12 december 2021
Zeestraat 82
denhaag.beeldengeluid.nl

Galerie Helder
After Unseen
t/m 13 november 2021
Tasmanstraat 188
Galeriehelder.nl

NEST
Is it possible to be a revolutionary and like flowers?
t/m 19 december 2021
De Constant Rebecqueplein 20b
Nestruimte.nl

Parts Project
PROJECT 20: AFTER DAAN VAN GOLDEN
t/m 7 november 2021
Toussaintkade 49
Partsproject.nl

Galerie Ramakers
Pat Andrea
t/m 7 november 2021
Toussaintkade 51
Galerieramakers.nl

Stroom
Kevin Osepa 'Klof: Bario di Spiritu
t/m 5 december 2021
Hogewal 1-9
Stroom.nl

Quartair
The Corporate Stoner
t/m 28 november 2021
Toussaintkade 55
Quartair.nl

Zeeheldentheater
IK BEN ANDERS – OPEN PODIUM
27 november 2021
Trompstraat 342
Zeeheldentheater.nl

Panorama Mesdag
Mesdag & De Natuur
t/m 27 februari 2022
Time & Tide
t/m 27 februari 2022
Zeestraat 65
Panorama-mesdag.nl

Geselecteerd door Lauren Romijn

VOLHOUDBARE ZEEHELDEN

VOLHOUDBAAR IS HET ZUID-AFRIKAANSE WOORD VOOR DUURZAAM. IN DEZE RUBRIEK GEEFT DE WERKGROEP 'VOLHOUDBARE ZEEHELDEN' - ONDERDEEL VAN DE DUURZAME ZEEHELDEN - INFORMATIE EN TIPS OVER EEN GOEDE EN MILIEUVRIENDELIJKE LEEFOMGEVING.

TEKST MARIEKE OP HET STRAND

Sinterklaas is bijna weer in het land. Kinderen maken verlanglijstjes met speelgoed wat ze héél graag willen hebben. Wist je dat maar liefst 66% van het speelgoed niet meer wordt gebruikt, terwijl al wel weer nieuw speelgoed gekocht wordt? Het is niet erg duurzaam om elk jaar weer nieuw speelgoed te kopen. Bovendien zorgt de productie van nieuw speelgoed voor veel afval, verpakkingsmateriaal en milieubelasting door het transport. Wat doe je met al het speelgoed waar je kinderen niet meer naar omkijken? Juist, ruilen voor speelgoed wat ze weer wel leuk vinden!

RECYCLE SINT

Voor alle mensen die Sinterklaas willen helpen, is er Swap Sint (voorheen Recycle Sint). In 2013 bedacht Elif Algu een plan om speelgoed te ruilen om zo het sinterklaasfeest te verduurzamen. In 2017 kwam er de website met locaties waar speelgoedruilbeurzen werden georganiseerd. Een aantal jaren geleden organiseerde Perron 07 (Roggeveenstraat 2) zo'n speelgoedruilbeurs.

Sinds dit jaar is er een samenwerking met Swip Swap bij gekomen. Via de ***app Swip Swap*** kun je het overbodige speelgoed heel gemakkelijk online aanbieden en ruilen.

SPEELGOEDRUILBEURS

Een speelgoedruilbeurs is super duurzaam. Je neemt al het speelgoed waarop je kids zijn uitgekeken mee. Je krijgt voor de waarde ervan bonnen, en daarmee kun je weer ander speelgoed uitzoeken. Goed voor je portemonnee en goed voor het milieu. Er hoeven immers geen nieuwe producten gemaakt te worden. Check de recente data en locaties op ***swipswap.nl/swapsint*** en ***facebook.com/swipswap/***

TIP: Organiseer zelf een speelgoedruilbeurs
Prik een datum, regel een klaslokaal, buurthuis of gymzaal en nodig alle ouders uit die je kent. Op de site swipswap.nl/doe-mee vind je alle informatie die ervoor nodig is. Inclusief het aanvragen van de toolkit. Hierin vind je onder andere een flyer die je op maat kunt maken, een actielijst en een voorbeeld van een puntentelling voor de waarde van het speelgoed. Alles kant-en-klaar om te printen.

TWEEDEHANDS SPEELGOED IN DE BUURT

Voor tweedehands speelgoed kun je ook terecht bij Het Haags Kinderparadijs (Zoutmanstraat 16). Sinds 2013 verkoopt Roel Knollenburg er speelgoed. Houten speelgoed, boeken, legpuzzels, knuffels, hobbelpaarden, en zelfs oude Dinky Toys (al zijn die vaak voor de papa's;)). Meer weten? Check ***het-haags-kinderparadijs.business.site/***

TIP: Je kunt het speelgoed waar je kinderen op uitgekeken zijn, ook hier aanbieden en als Roel dit verkoopt, krijg jij de helft van de prijs.

TOT SLOT

Het blijkt dat kinderen die minder speelgoed hebben, creatiever zijn met hun speelgoed en er meer van genieten. Speelgoed is om mee te spelen, niet om te hebben. *Leuk weetje: 91% van de kinderen wil graag speelgoed ruilen dat niet meer wordt gebruikt.*

TIP: betrek je kinderen bij een duurzaam Sinterklaasfeest!
Sint heeft gevraagd om andere kinderen te helpen. Laat jouw kinderen al het speelgoed waar ze niet meer mee spelen in een krat verzamelen en zet deze bij hun schoen. Sint neemt het mee en maakt er andere kinderen blij mee. Sint kent immers ieders verlanglijstje...

DUURZAME ZEEHELDEN

ENERGYPARTY, HET FEEST KAN BEGINNEN!

Op 14 oktober is er een online bijeenkomst geweest over 'wat te doen met hoge energiekosten', ook wel een EnergyParty genoemd. Drie professionals van energyparty.nl, een non-profit organisatie, hadden - in samenwerking met de gemeente en de Duurzame Zeehelden - via huis-aan-huis brieven een oproep verstuurd om deel te nemen. Ruim 30 deelnemers hoorden in een uurtje een aantal superhandige tips om energie te besparen. Als je met een aantal straatgenoten bij elkaar komt om te bespreken wat je kunt doen aan energie besparen, wordt dat een EnergyParty genoemd. Van elkaar en met elkaar kun je veel leren en schiet het ook een beetje op, zo bleek ook uit onze online meeting.

Nog veel beter nieuws is dat de gemeente je gratis de ondersteuning van EnergyParty aanbiedt als je zelf zo'n bijeenkomst wilt houden met je buren of met een paar straatgenoten (maximaal 8 personen)! Heel erg handig en gratis! Kijk op **energyparty.nl/den-haag**

Heb je de bijeenkomst gemist dan kun je hem terugzien op: energy.webinargeek.com/webinar/replay/J1EUdnM-HBO/

Of stuur een mail naar duurzamezeehelden@gmail.com. We verwelkomen ook graag nieuwe enthousiaste medewijkbewoners die onze wijk een stap verder willen helpen in de energietransitie.

Tot ziens!

Amber, Hermann, Wim, Yvonne, Sjoerd, Marianne, Anne Miek

SCHRIJNEND

Sinds 1 oktober is het Zeeheldenkwartier een milieuzone en mag er geen diesel III meer rijden. Bewoners die eigenaar zijn van deze voertuigen kregen een voucher van 1.000,– euro om een elektrische fiets te kopen als ze hun diesel III lieten slopen. Fijn voor de andere bewoners die er nu verzekerd van kunnen zijn dat de luchtkwaliteit er met een procentje op vooruit gaat. Een mooi initiatief van de gemeente Den Haag.

Toch zijn enkele voormalige diesel III rijders niet tevreden. 'Wat moet ik nou met een elektrische fiets, die kan ik niet kwijt in huis en als ik hem op straat stal wordt hij gejat'. Maar dat is niet veel meer dan gemopper en de diesel III is na 2004 niet meer gemaakt dus een bedrag van duizend euro voor zo'n oude auto is mooi meegenomen ook al reed hij nog zo lekker, want op stinkende dampen die de lucht vervuilen zit niemand tegenwoordig te wachten. 'Mooi van de gemeente, maar ze zouden iets aan de vijf verschillende vuilnisophaaldiensten moeten doen die dagelijks de winkelstraten verpesten met hun herrie en dieseldampen', is een veelgehoorde opmerking die wel hout snijdt. Want de vrije marktwerking ten spijt mag je wel verwachten dat de gemeente het principe 'gelijke monniken gelijke kappen' huldigt en de ondernemers verplicht één afvalverwijderaar per winkelstraat uit te kiezen.

Een duidelijke stap richting zuivere lucht in de stad en in de wijk.

Dwight J.

RONDJE HOND

DOOR **ELS KRUIK**

Blij dat ik thuis ben?

We zijn een hele maand weg geweest. Ergens in Frankrijk, met Jan erbij en de auto. Ik mocht natuurlijk mee, maar moest me wel een beetje koest houden. Ze gingen namelijk iets onderzoeken. Of er in Noord-Frankrijk nog leukere plekjes waren dan die van Huisje Frankrijk? En of de Pyreneeën echt zo hoog en mooi waren als het vrouwtje zich van vroeger kon herinneren?

Het werden dagen vol verassingen. Hoelang duurde het rijden op de achterbank? Waar en wanneer zouden we lopen? Waren we in een stadje of op het platteland? Wat was er te besnuffelen? Honden, katten, ratten? Wat werd mijn menu? Moest ik in de mand vanwege hoteleisen of kon ik stiekem bij haar op bed klimmen?

Al die vragen kwamen dagelijks terug. Het leek op mijn vorige leven in Spanje. Uiteindelijk werd het weer zo gewoon om als 'hond-zonder-vaste-woon-of-verblijf-plaats' rond te reizen, dat ik eigenlijk een beetje teleurgesteld was toen we voor de tweede maal bij Huisje Frankrijk aankwamen. Dat ik mijn lekkere, vaste plekje bij de houtkachel had was leuk, maar ik had dat rondreizende circusgevoel nog wel even willen vasthouden.

Iedere keer als we op het koeienpad gingen wandelen keek ik daarom hoopvol van de auto naar de baas of we weer gingen rijden? En anders? Dan ging ik lekker blaffen naar de koeien die achter het huisje in de wei liepen. Dat vond zij dan weer niet leuk. Ze was geloof ik bang dat die stier met die dertig koeien boos zou worden en dwars door de draad zou beuken. Daar was ze voor gewaarschuwd, maar ik denk niet dat ie dat zou doen. Ik had namelijk met een koe een goede verstand-houding opgebouwd, die zou me zeker redden. Dat had ze me beloofd.

IN-ZICHT / BEELDEN

HET ZEEHELDENKWARTIER IS GEWOON BIJZONDER EN TEGELIJK BIJZONDER GEWOON! **FOTO'S WYBE VAN DE KUINDER**

16 Statenkwartier
GEEN
DENDERTRAM
DOOR ONZE
MOOIE WIJK!
Wij willen een leefbare wijk voor de toekomst, waarin er geen bomen worden gekapt, er geen geluidsoverlast is en de huizen niet op hun grondvesten staan te trillen.
meer weten?
Design: Romée Postma

Zebra welzijn

Zebra Welzijn verbindt mensen in de wijk

Heeft u behoefte aan contact met anderen uit de wijk of hulp nodig bij het oplossen van een probleem? Wilt u vrijwilligerswerk doen of buurtgenoten een stapje verder helpen?

Kom naar:
Centrum De Heldenhoek, Elandstraat 88, 070 205 2279

KINDEREN MAX VELTHUIJSSCHOOL ONTMOETEN OUDEREN IN DE HELDENHOEK

BUURTONTMOETINGSMIDDAG

Maandagmiddag 4 oktober vond er in de Heldenhoek een ontmoeting plaats tussen de kinderen van groep 8 van de basisschool Max Velthuijs en ouderen uit de Zeeheldenbuurt.

Nu de regering de regels versoepeld heeft, zijn er meer mogelijkheden om activiteiten in de Heldenhoek te organiseren. Op de maandag-middag werd er voor het eerst een Buurtontmoeting georganiseerd. Zeker in de week tegen de eenzaamheid, een mooi moment om deze buurtontmoetingsmiddagen tussen jong en oud in te laten gaan. Pianist Bart was uitgenodigd om de middag muzikaal te omlijsten. Juf Lenie (oudercoördinator van de Max Velthuijsschool) zong daarbij oud-Hollandse liedjes. Door de organisatoren van het opbouwwerk en ouderenwerk werd voor koffie, thee, cake en koek gezorgd.

Juffrouw Cherelle kwam met haar groep 8 van de Max Velthuijsschool op bezoek om samen met de buurtgenoten een gezellige en leerzame middag te beleven. Vooruitlopend op het thema van de Kinder-boekenweek 'Worden wat je wil' werden alle kinderen deze middag journalist, en stelden zij aan de senioren diverse vragen. De meest uiteenlopende vragen werden gesteld. Zo werd er gepraat over het beroep wat de geïnterviewden vroeger hadden, over de oorlog, welke spelletjes er vaak gepeeld worden, de lievelingskleur en ook over de buurt. Iedereen woont fijn in deze buurt. Wel mag het respect voor ouderen iets verbeterd worden, volgens één van de bevraagden. Een compliment naar de leerlingen van groep 8 is volgens alle senioren zeker op zijn plaats.

De middag werd zowel door de buurtbewoners als de leerlingen van de Max Velthuijsschool als zeer positief ervaren. Zeker voor herhaling vatbaar. We zullen vaker een buurtontmoetingsmiddag organiseren.

JOURNALISTEN CHRIS EN SARA, MET BUURTBEWONER FRED

ACTIVITEITENLADDER HELDENHOEK

Maandag	
Buurtinloop	9.00 tot 16.00 uur
Yoga	9.30 tot 10.30 uur
Gymnastiek 55+	12.30 tot 13.15 uur
Buurtmaaltijd	inloop 16.00 uur
	met Livemuziek
Dinsdag	
Buurtinloop	9.00 tot 16.00 uur
Handwerken	9.30 tot 12.00 uur
Bingo	maandelijks vanaf
	januari 2022
Kerst Bingo op 21 december	13.30 tot 15.30 uur
Woensdag	
Buurtinloop	9.00 tot 16.00 uur
Buurtontbijt	9.30 tot 11.30 uur
	met Livemuziek
Country Line-dance	2.00 tot 12.45 uur
Kinderclub 6 t/m 12 jaar	13.00 tot 15.00 uur
	vooraf aanmelden
Tienerclub 12 t/m 14 jaar	16.00 tot 17.30 uur
Zumba	19.00 tot 20.00 uur
Donderdag	
Buurtinloop	9.00 tot 16.00 uur
Stoel Yoga	10.00 tot 11.00 uur
Sjoelen	13.30 tot 16.30 uur
Judo beginners	18.00 tot 19.00 uur
Judo gevorderden	19.00 tot 20.00 uur
Vrijdag	
Buurtinloop	9.00 tot 16.00 uur
Gymnastiek 55+	9.00 tot 09.45 uur
Gymnastiek 55+	10.15 tot 11.00 uur
High Tea (om de 2 weken)	14.00 tot 15.30 uur
Rommelmarkt	9.00 tot 15.00 uur
(laatste vrijdag van de maand)	
29 oktober - 26 november - 17 december - 28 januari	
Zaterdag	
Marokkaanse mannengroep	15.00 tot 17.00 uur
Soos jeugd 14+	16.00 tot 18.00 uur
Zondag	
Pannenkoeken	13.00 tot 16.00 uur
(3e zondag van de maand)	

NIEUWSFLITSEN

ZEEHELDENNIEUWS: JA!

Er is een nieuw gemeentelijk beleid voor huis-aan-huis-bladen. Wat betekent dat voor het Zeeheldennieuws? Het Zeeheldennieuws is een huis-aan-huis blad dat mag worden verspreid op adressen met een **nee-ja-sticker**, adressen zonder sticker en adressen met de nieuwe **ja-sticker**. Op adressen met een **nee-nee-sticker** mag het Zeeheldennieuws niet worden verspreid.

Maar: wie toch graag - ondanks de nee-nee-sticker op de deur - het Zeeheldennieuws wil blijven ontvangen kan bij de Heldenhoek GRATIS een **Zeeheldennieuws: JA-sticker** ophalen en op haar of zijn brievenbus plakken. Dan blijf je niet verstoken van je lijfblad.

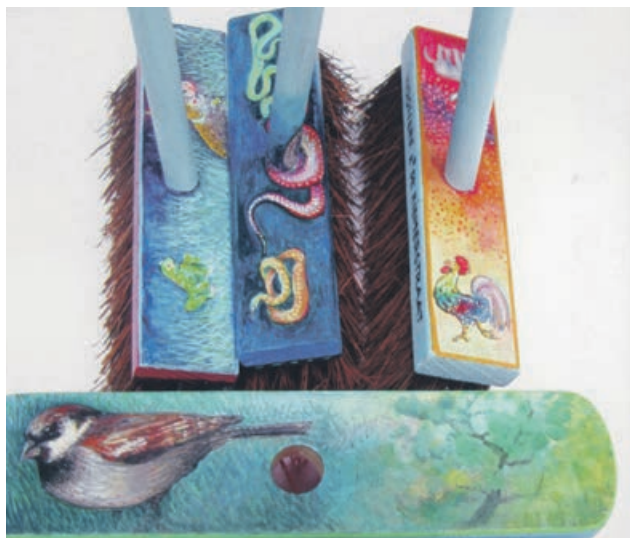

BESCHILDERDE BEZEMS

De bewoners van de 2e de Riemerstraat zijn nijver. Vele zaterdagen per jaar vegen ze al vele jaren hun straat schoon. Ze zijn beloond met een platina klinker en ze belonen elkaar met koffie mét. Logisch: als je met zulke mooie bezems mag vegen, dan wil iedereen wel.

CONTAINERTUINTJES

Er is een onderzoek gedaan naar het effect van tuintjes op de ruimte rond de ORAC's (Ondergrondse Afval Containers) en daaruit blijkt dat het enigszins effect heeft. Niet specifiek wat betreft het bijplaatsen van afval, maar bewoners rond de tuintjes werden enthousiaster dan daarvoor over het zelf helpen en schoonhouden van hun buurt en voelden zich meer betrokken. De gemeente wil doorgaan met de tuintjes al is dat in combinatie met andere maatregelen. Voorlopig worden er in januari in de stadsdelen Centrum, Escamp en Laak tien nieuwe locaties aangewezen.

DORUS RIJKERSPLEIN

De gemeente had een paar grote bloembakken over. Ze stonden op het Piet Heinplein en moesten daar weg. De buren van het Dorus Rijkersplein wilden ze graag hebben en zijn er blij mee.

NIEUWSFLITSEN

MY CLEAN CITY APP

De nieuwe app van de gemeente laat je zien waar er in jouw buurt afvalcontainers staan en wat er in deze containers gegooid kan worden: papier, glas, plastic of vuilniszakken. Daarnaast zie je of een container vol zit en waar de volgende dichtstbijzijnde is. Het belangrijkste aspect van My Clean City is dat je melding kan maken van volle of kapotte afvalcontainers en afvalzakken die ernaast staan, waarna de gemeente een reparateur of vuilniswagen die kant op kan sturen.

Dus: nooit meer bijplaatsen!

» Zie je los afval op straat? Meld dit dan echt heel simpel via:

OPROEP: WIE VAN DE LEZERS HEEFT EEN IDEE VOOR EEN NIEUWE PLEK VOOR HET WIFI-BANKJE?

Met het budget van de Zeeheldendaad is vier jaar geleden een WiFi-Bank op het Prins Hendrikplein geplaatst. De WiFi-Bank werkt op zonnecellen en je kan er je telefoon opladen. Tot voor kort had de bank een vaste plaats op het Prins Hendrikplein. Tegenwoordig wordt het bankje regelmatig verplaatst. Het is een kwetsbaar ding en het risico dat het daardoor beschadigd wordt is groot. We zoeken een nieuwe, vaste plaats voor de bank.

We zouden het bankje kunnen doneren aan een school, aan een museum en het zou nog mooier is als u, lezer van het ZeeheldenNieuws een plek weet waar dit bankje tot zijn recht kan komen. Als u een idee heeft laat ons dat weten via: **secretariaat@groene-eland.nl**

NAZOMEREN OP HET PRINS HENDRIKPLEIN

ALCOHOL EN DRUGSVERBOD

De gemeente heeft besloten, dat het niet toegestaan is alcohol of softdrugs te gebruiken in het centrum en omgeving. Ook is het niet toegestaan om alcohol in open flesjes, blikjes en dergelijke bij zich te hebben.

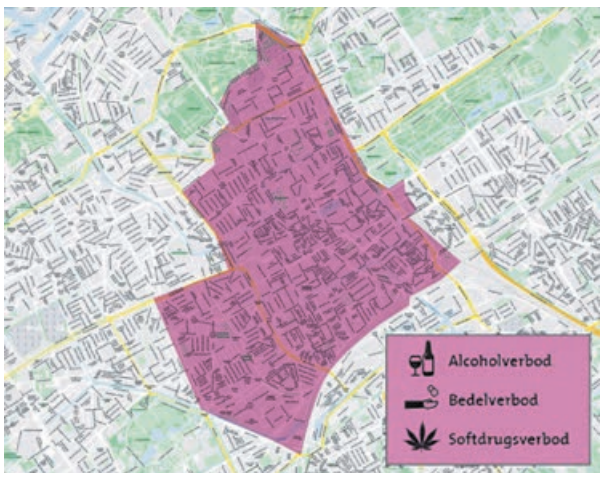

OPROEP

Wie schrijft dit jaar een kerstverhaal voor de middenpagina van ons kerstnummer?

Deadline is 18 november. Maximaal 1000 woorden.

» Vragen en aanmelden: info@zeeheldennieuws.nl

Prins Hendrikplein 3-B • 2518 JA Den Haag • 070-3469372 • info@janson.nl • www.janson.nl

E Janson MAKELAARDIJ

INMIDDELS MAAR LIEFST 530 REVIEWS, GEMIDDELD EEN 9,4!
OP NAAR DE 600 REVIEWS, HELPT U MEE?

FIDENTIST Tandartsen

FIDENTIST is opgericht door vader en zoon Voets. Zij hebben hun passie, kennis en ervaring gebundeld en bieden met trots een tandheelkundig totaalpakket aan.

Anna Paulownastraat 36
070 - 204 00 66
www.fidentist.nl

FIDENTIST

Apotheek Piet Hein, onderdeel van Apotheek De Volharding
Sinds 2015 de Apotheek van het Zeeheldenkwartier

Adres:
Zoutmanstraat 4 a
2518 GP Den Haag

Contact:
Tel: 070-3153610
Fax: 070-3153619

Openingstijden:
Maandag t/m vrijdag:
8.30 - 17.30 uur

e-mail: piethein@apotheekdevolharding.nl

ELZENAAR
MAKELAARS & TAXATEURS

HUIS VAN DE MAAND:

BEEKLAAN 456, DEN HAAG

- Royaal en keurig verzorgd 5 kamer dubbel bovenhuis 128 m²
- Riant zonnig gelegen balkon
- Jaren 30 sfeer
- Bomenbuurt

Vraagprijs € 550.000,- k.k.

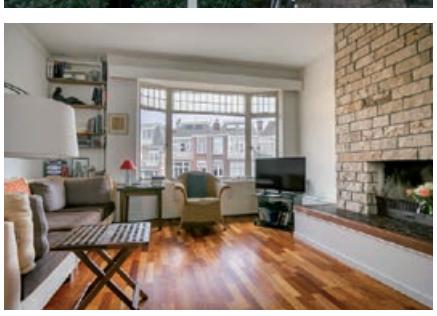

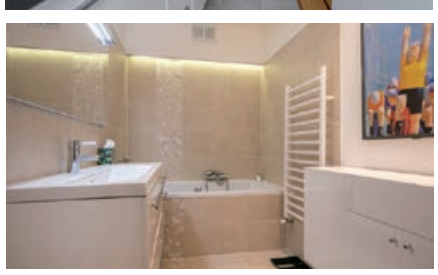

www.elzenaar.nl

VAN DIEMENSTRAAT 130, 2518 VE DEN HAAG
070 364 17 65

Heeft u zelf verhuisplannen?
Nodig ons eens uit voor een vrijblijvend gesprek!

NVM funda

Verkoop
Aankoop
Verhuur
Taxaties
Beheer

REAL ESTATE PARTNERS®
070-328 09 09

BETROKKEN · BETROUWBAAR · 2006 · 2021 · 15 JAAR

REAL ESTATE PARTNERS BV
makelaars | taxateurs
070 - 328 09 09

NVM NWWI funda

Laan van Meerdervoort 12b • Den Haag
www.real-estatepartners.nl

sportclub FIT2000
Westerbaenstraat 151

Bij u om de hoek!

Senior groepstraining
Slank Belly
Fitness met professionele begeleiding
Sauna
Voedingsadvies
Body&Mind

ALL IN v.a. €25,-- per maand
€5,76 per week

Lessen:
- CrossFit
- Body Pump
- Pilates
- Div. Yoga
- Kickboxing
- En nog veel meer!

Kom langs voor GRATIS proeftraining!

DE TEGELKUNST
Verkoop & Uitvoering authentieke wand- en vloertegels

Javastraat 106
2585 AV Den Haag

Openingstijden:
Donderdag t/m zaterdag
12-17 uur

Tel. 0651303770
info@detegelkunst.nl
www.detegelkunst.nl

Hoera, jarig!

Hoera! Op 3 november bestaat Apotheek Prins Hendrikplein 5 jaar! Van 3 tot 10 november bent u van harte welkom om dit met ons te vieren. Daarnaast ontvangt u bij uw bezoek een leuk aandenken.

Kom langs en laat je verrassen!

5 jaar

APOTHEEK PRINS HENDRIKPLEIN

Prins Hendrikplein 3
Tel: 070-2054920
E-mail: info@apotheekphp.nl
Inschrijven via ***www.apotheekphp.nl***

ma-vrij: 08.00 tot 17.30 uur | zaterdag: 12.30 tot 17.00 uur

égards uitvaart

Betrokken, behulpzaam, regelend. Formeel waar dat nodig is, ontspannen als dat kan. Dat kunt u verwachten als u mij vraagt het afscheid van een overleden dierbare te begeleiden.

erik c. cox | egardsuitvaart.nl
06 19 538 402 | toussaintkade 19

Anna's Makelaardij

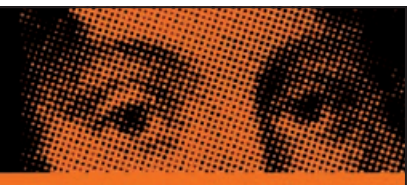

Uw aan- en verkoopspecialist: van Archipel tot Zeeheldenkwartier

Anna Paulownastraat 44-A, 2518 BE Den Haag
070 361 49 04 - www.annasmakelaardij.nl

Lid van NVM

Vergaderen om de hoek? Zeestraat 100!

Vanaf € 52,- p/u

FAIRWISE
our passion for your success

Bel 070 350 11 00 voor meer informatie

Kom kijken naar de mooiste boxsprings, van Auping

Kon je maar met je
ogen open
slapen

Auping Plaza Den Haag
Waldeck Pyrmontkade 84-86 | T. 070 363 11 53
www.aupingplaza-denhaag.nl

auping
met liefde

Madal Bal
Inspired by Sri Chinmoy

Home of Health & Happiness

Natural Calm Magnesium

Your favourite magnesium drink
www.naturalcalmmagnesium.info

Natural Calm Magnesium bevordert de spierontspanning, is goed voor het concentratie vermogen en helpt bij vermoeidheid.

Natural Calm Magnesium is snel en eenvoudig te maken. Voeg enkel (heet) water toe en je hebt een verfrissende magnesium drank.

Madal Bal
Inspired by Sri Chinmoy

- Bij inlevering van deze coupon geldt voor elke pot van 150 g (50 porties!) deze aanbieding.
- Deze actie is geldig tot 15 december 2021

Madal Bal
Denneweg 126 B, 2514 CL Den Haag
7 dagen per week geopend!

~~van € 12,95~~

voor

€ 6,95

KINDERPAGINA DE SCHATKIST

REDACTIE **LAUREN ROMIJN**

Wat is je favoriete dier?

TWEE KOEIEN STAAN SAMEN IN DE WEI. PLOTSELING ROEPT DE ENE KOE: 'BOE!' DE ANDERE KOE KIJKT HAAR AAN EN ZEGT KALM: 'IK HAD JE AL GEZIEN, HOOR!'

WAT IS WIT EN ONTPLOFT?

ANTWOORD: EEN BOEMKOOL.

ER KOMT EEN GOUDVIS BIJ DE DOKTER. DE DOKTER WERPT ÉÉN BLIK OP HEM EN ZEGT: 'IK ZIE HET AL. UIT DE KOM!'

HA! HA! HA!

WAT IS GROEN EN KOMT KEIHARD VAN EEN BERG AF?

ANTWOORD: EEN SKIWI.

KIND VAN DE WIJK

IN DEZE RUBRIEK WORDT EEN KIND VAN DE WIJK GEPORTRETTEERD

SCOTT EN BRAND

TEKST EN FOTO **ELS KRUIK**

Scott en Brand wonen dicht bij elkaar in de buurt en zitten sinds twee jaar ook bij elkaar op school, in dezelfde klas: groep 6 van de Haagse School Vereniging (HSV) aan de Nassaulaan. Ze zijn hele goede vrienden geworden, doen heel veel samen en zijn allebei de jongste in het gezin. Hun ouders kennen elkaar ook. Ze willen graag een interviewtje doen, maar alleen als het samen kan.

Vertellen jullie eerst wat over jezelf?

Scott: "Ik ben 9 jaar en ik woon in de van Galenstraat met mijn moeder Guine, mijn vader Maarten, mijn zus Ella van 14 en mijn broer Sepp van 12 jaar. Wij hebben 3 katten en een hele leuke tuin om in te spelen. Ik heb eerst op de Da Costaschool op de Hollanderstraat gezeten, maar vanaf groep 4 ben ik bij Brand in de klas gekomen en zijn we vrienden…"

Brand: "Ik ben ook 9 jaar en woon in de Van Speijkstraat. Met mijn moeder Brigitte en mijn vader Erik. Mijn broer van 17 heet Pop, en mijn zus van 15 jaar heet Fieve. Ik zit al vanaf de kleuters op de HSV, net zoals mijn oudere broer en zus. Wij hebben geen katten, maar ik speel wel met Scotts katten."

Gaan jullie ook samen naar school?

Scott en Brand vullen elkaar om de beurt aan en vertellen dat ze vaak met een ouder erbij op de fiets naar school gaan. Het is maar vier minuutjes rijden. Ze gaan binnendoor. Brand: "Maar je moet toch goed oppassen bij de Zeestraat en de Bazarstraat, want het blijft druk en bij de kant van het bruggetje op de Nassaulaan; daar is het een beetje steil."

Hebben jullie een fijne klas?

Scott: "We hebben een klas met 29 kinderen en een hele grappige meester, die heet meester Jeen. 3 dagen in de week. Hij vertelt spannende verhalen over plekken waar hij is geweest, bijvoorbeeld New York, en over die aanslag van 9/11. Hij legt lessen heel rustig uit, zodat je alles goed begrijpt. En we hebben 2 dagen van de week Miss Jill. Die is ook heel aardig. Dan spreken we de hele dag Engels met elkaar. Zij werkt met thema's; bijvoorbeeld hoe je hersens werken….Ik heb geluk dat mijn Engelse nichtje nu bij ons logeert, want dan kan ik Engels spreken!"

Brand: "Wat ik grappig vind, is dat Scott en ik veel dingen allebei leuk vinden. Bijvoorbeeld gym, muziek, handvaardigheid en rekenen met een methode en allerlei leuke opdrachten. En dat we ook samen dezelfde vrienden hebben: Thomas, Lucas, Benjamin, Layla, Leo en nog anderen." Er wonen veel klasgenootjes in de wijk. Bij Scott zelfs vier in de straat.

Spelen jullie ook hier in de buurt?

Scott: "Ja, op het Prins Hendrikplein. Daar voetballen we of we doen: 'Iemand is hem, niemand is hem'. Een soort trefbal zonder lijnen en pionnen. Vroeger gingen we vaker naar de Zeeheldentuin of de Paleistuin. We gaan nu vaker een Turkse Pizza halen bij Maxima."

Brand: "Maar we gaan ook wel skateboarden op het Malieveld of in de zandspeeltuin aan de Kerkhoflaan, of in de Sweatshop in de Binckhorst, samen met mijn zus, of trampoline springen bij Jumpsquare."